



**SP**  
Superintendencia de  
Pensiones

# SEGURO DE CESANTÍA

.....  
**Informe Mensual**

• **Superintendencia de Pensiones** •  
**Diciembre de 2010**

## 1. Solicitudes mensuales del Seguro de Cesantía

Un aumento de 5,6% respecto a igual mes del año anterior experimentó el número de nuevas solicitudes del beneficio de Seguro de Cesantía en el mes de noviembre de 2010, al alcanzar a 76.911 personas. Respecto del mes de octubre pasado, en tanto, se verificó una disminución de 0,4%.

En términos comparativos con años anteriores, el gráfico siguiente muestra el número de las solicitudes mensuales desde enero de 2007 a noviembre del 2010.

### Número de Solicitudes Mensuales

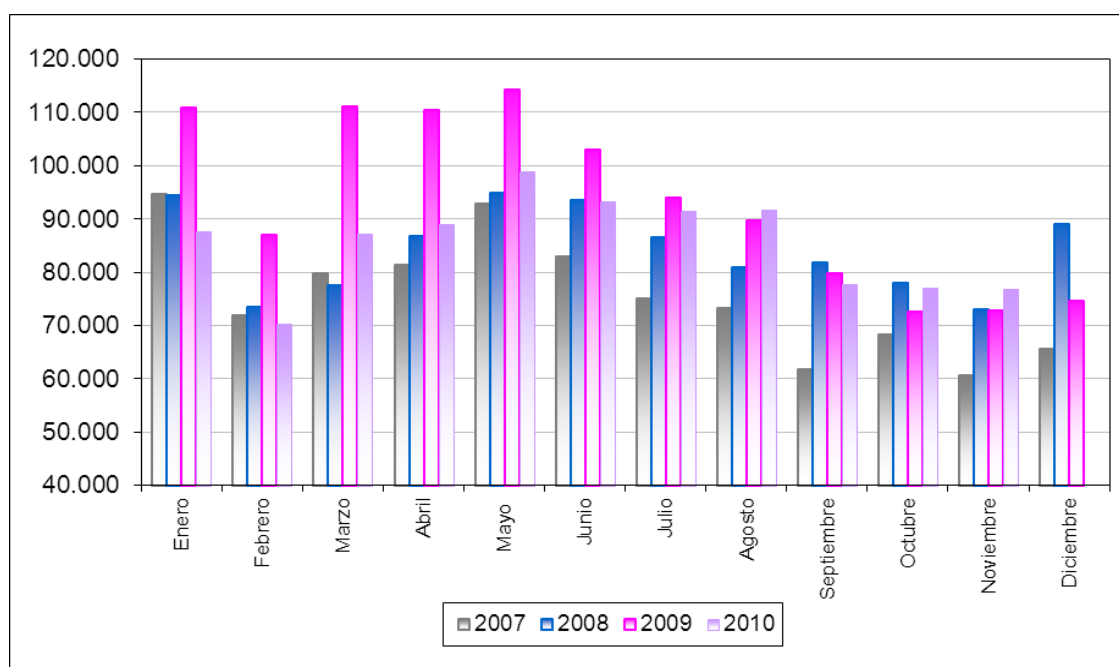

Fuente: Superintendencia de Pensiones.

Respecto a la información del número de solicitudes por región, la **Tabla 1** muestra la evolución de éstas durante el período noviembre 2009 a noviembre 2010 y la variación porcentual experimentada regionalmente en ese período. Puede observarse una importante heterogeneidad entre las regiones, presentando las mayores disminuciones las regiones de Bío Bío, Los Lagos y Magallanes y de la Antártica Chilena con una disminución de 6,2%; 6,1% y 4,7%, respectivamente.

En relación a la información de solicitudes por rama de actividad económica, la **Tabla 2** muestra la evolución para el período noviembre 2009 – noviembre 2010. Puede observarse que la rama Electricidad, gas y agua presenta una disminución de 6,7%, mientras que las ramas que presentan los menores aumentos son Minas, petróleo y canteras, y Construcción, con variaciones positivas de 1,5% y 3%, respectivamente.

Cabe señalar que las variaciones de las solicitudes no necesariamente siguen la senda de la tasa de desempleo, especialmente en regiones y actividades económicas donde el número de solicitudes es muy pequeño y en cuyo caso, pequeñas variaciones con el mes de comparación significará una gran variación porcentual.

### Tabla 1: Solicitudes de Cesantía según Región. Noviembre 2009 – Noviembre 2010

| Región                                  | Nov           | Dic           | Ene           | Feb           | Mar           | Abr           | May           | Jun           | Jul           | Ago           | Sept          | Oct           | Nov           | var. % nov. 09 - nov. 10 |
|---|---------------|---------------|---------------|---------------|---------------|---------------|---------------|---------------|---------------|---------------|---------------|---------------|---------------|--------------------------|
| Tarapacá                                | 1.349         | 1.333         | 1.707         | 1.506         | 2.178         | 1.514         | 1.389         | 1.250         | 1.284         | 1.405         | 1.313         | 1.282         | 1.317         | -2,4%                    |
| Antofagasta                             | 2.825         | 2.963         | 3.432         | 3.087         | 3.743         | 3.299         | 2.843         | 2.869         | 2.916         | 3.175         | 2.657         | 2.631         | 3.063         | 8,4%                     |
| Atacama                                 | 1.351         | 1.480         | 1.555         | 1.641         | 2.193         | 2.112         | 1.830         | 1.489         | 1.763         | 1.775         | 1.330         | 1.499         | 1.453         | 7,5%                     |
| Coquimbo                                | 2.940         | 4.203         | 3.781         | 3.270         | 4.671         | 4.910         | 3.824         | 3.190         | 3.319         | 4.018         | 3.160         | 3.012         | 3.143         | 6,9%                     |
| Valparaíso                              | 8.051         | 8.328         | 9.300         | 7.617         | 9.065         | 9.911         | 12.014        | 9.788         | 10.039        | 9.237         | 7.728         | 7.874         | 8.010         | -0,5%                    |
| Libertador Gral. Bernardo O'Higgins     | 4.079         | 3.646         | 4.052         | 3.310         | 4.181         | 5.134         | 10.032        | 10.186        | 7.525         | 8.252         | 7.168         | 5.539         | 4.120         | 1,0%                     |
| Maule                                   | 3.785         | 4.194         | 6.171         | 4.511         | 3.959         | 4.808         | 8.301         | 10.535        | 7.002         | 7.987         | 7.866         | 6.054         | 4.735         | 25,1%                    |
| Biobío                                  | 10.865        | 9.536         | 11.302        | 7.966         | 8.392         | 11.527        | 12.282        | 10.095        | 15.255        | 11.375        | 8.653         | 11.585        | 10.187        | -6,2%                    |
| La Araucanía                            | 2.733         | 3.488         | 4.576         | 2.989         | 3.937         | 4.580         | 4.123         | 4.187         | 4.038         | 4.294         | 3.491         | 3.489         | 3.164         | 15,8%                    |
| Los Lagos                               | 3.818         | 3.992         | 4.992         | 3.536         | 4.299         | 4.156         | 4.382         | 4.047         | 3.880         | 3.852         | 3.239         | 3.062         | 3.585         | -6,1%                    |
| Aisén del Gral. Carlos Ibáñez del Campo | 369           | 365           | 755           | 504           | 681           | 565           | 472           | 449           | 344           | 418           | 527           | 504           | 433           | 17,3%                    |
| Magallanes y de la Antártica Chilena    | 824           | 1.010         | 1.235         | 767           | 987           | 931           | 998           | 1.059         | 1.132         | 1.013         | 994           | 836           | 785           | -4,7%                    |
| Metropolitana de Santiago               | 26.508        | 26.751        | 30.517        | 25.318        | 34.138        | 31.316        | 30.472        | 28.828        | 29.298        | 30.797        | 26.762        | 26.480        | 27.727        | 4,6%                     |
| Los Ríos                                | 1.242         | 1.544         | 1.795         | 1.226         | 1.578         | 1.694         | 1.705         | 1.346         | 1.403         | 1.489         | 1.176         | 1.258         | 1.283         | 3,3%                     |
| Arica y Parinacota                      | 1.132         | 1.024         | 1.544         | 1.021         | 1.464         | 1.141         | 1.263         | 926           | 1.041         | 1.034         | 852           | 945           | 1.228         | 8,5%                     |
| Sin información                         | 971           | 865           | 1.020         | 2.053         | 1.843         | 1.448         | 3.084         | 3.157         | 1.247         | 1.635         | 921           | 1.142         | 2.678         |                          |
| <b>Total general</b>                    | <b>72.842</b> | <b>74.722</b> | <b>87.734</b> | <b>70.322</b> | <b>87.309</b> | <b>89.046</b> | <b>99.014</b> | <b>93.401</b> | <b>91.486</b> | <b>91.756</b> | <b>77.837</b> | <b>77.192</b> | <b>76.911</b> | <b>5,6%</b>              |

Fuente: Superintendencia de Pensiones.

### Tabla 2: Solicitudes de Cesantía según Rama. Noviembre 2009 – Noviembre 2010

| Rama de Actividad Económica   | Nov           | Dic           | Ene           | Feb           | Mar           | Abr           | May           | Jun           | Jul           | Ago           | Sept          | Oct           | Nov           | variación % nov. 09 - nov. 10 |
|---|---------------|---------------|---------------|---------------|---------------|---------------|---------------|---------------|---------------|---------------|---------------|---------------|---------------|-------------------------------|
| Actividades no especificadas y otras  | 6.334         | 7.656         | 8.679         | 7.401         | 8.511         | 9.216         | 11.556        | 10.409        | 9.664         | 5.165         | 4.233         | 4.175         | 4.536         | -28,4%                        |
| Agricultura, servicios agrícolas, caza, silvicultura y pesca  | 3.904         | 3.907         | 5.377         | 4.857         | 5.394         | 10.468        | 17.062        | 14.676        | 7.935         | 9.379         | 9.973         | 6.268         | 4.488         | 15,0%                         |
| Minas, petróleo y canteras  | 586           | 588           | 650           | 470           | 671           | 688           | 665           | 583           | 649           | 844           | 633           | 671           | 595           | 1,5%                          |
| Industrias manufactureras   | 6.257         | 8.132         | 8.943         | 6.556         | 7.051         | 7.784         | 7.832         | 8.259         | 8.678         | 9.211         | 8.001         | 6.644         | 7.484         | 19,6%                         |
| Electricidad, gas y agua  | 180           | 234           | 170           | 170           | 153           | 269           | 246           | 335           | 372           | 519           | 280           | 206           | 168           | -6,7%                         |
| Construcción  | 19.600        | 22.158        | 20.323        | 18.027        | 19.138        | 18.139        | 18.535        | 19.371        | 19.672        | 22.581        | 18.388        | 19.008        | 20.197        | 3,0%                          |
| Comercio por mayor y menor, restaurantes, cafés y otros establecimientos que expenden comidas y bebidas | 10.972        | 11.092        | 13.796        | 10.908        | 13.920        | 13.682        | 13.566        | 14.203        | 13.547        | 16.416        | 13.137        | 12.134        | 12.091        | 10,2%                         |
| Transporte, almacenamiento y comunicaciones   | 4.732         | 3.966         | 4.390         | 4.080         | 4.823         | 5.775         | 5.027         | 4.891         | 5.265         | 5.497         | 4.912         | 4.972         | 5.670         | 19,8%                         |
| Finanzas, seguros, bienes inmuebles y servicios técnicos, profesionales y otros                         | 10.879        | 10.488        | 11.605        | 9.564         | 11.918        | 12.728        | 13.863        | 12.432        | 13.265        | 14.128        | 11.611        | 11.301        | 11.802        | 8,5%                          |
| Servicios estatales, sociales, personales e internacionales   | 9.398         | 6.501         | 13.801        | 8.289         | 15.730        | 10.297        | 10.662        | 8.242         | 12.439        | 8.016         | 6.669         | 11.813        | 9.880         | 5,1%                          |
| <b>Total general</b>  | <b>72.842</b> | <b>74.722</b> | <b>87.734</b> | <b>70.322</b> | <b>87.309</b> | <b>89.046</b> | <b>99.014</b> | <b>93.401</b> | <b>91.486</b> | <b>91.756</b> | <b>77.837</b> | <b>77.192</b> | <b>76.911</b> | <b>5,6%</b>                   |

Fuente: Superintendencia de Pensiones.

## 2. Beneficiarios del Seguro de Cesantía

En noviembre 140.763<sup>1</sup> afiliados recibieron el beneficio de Seguro de Cesantía, registrándose una disminución de 2,8% respecto a igual mes del año anterior. Del total reportado, el 57,1% corresponde a trabajadores con contrato a plazo indefinido. Con relación a la composición por género, en el mes informado, el 34% de los beneficiarios corresponde a mujeres. Respecto a la fuente de financiamiento, 31.782 beneficiarios (22,6%) accedieron a las prestaciones del Fondo de Cesantía Solidario<sup>2</sup>.

El beneficio promedio para el mes de noviembre fue de \$148.777, siendo de \$103.102 en el caso de los trabajadores que cesaron sus relaciones por un trabajo con contrato a plazo, por obra, trabajo o servicio determinado y de \$183.050 en el caso de aquéllos con contrato a plazo indefinido.

### Monto promedio del beneficio por tipo de contrato (en pesos de noviembre 2010)

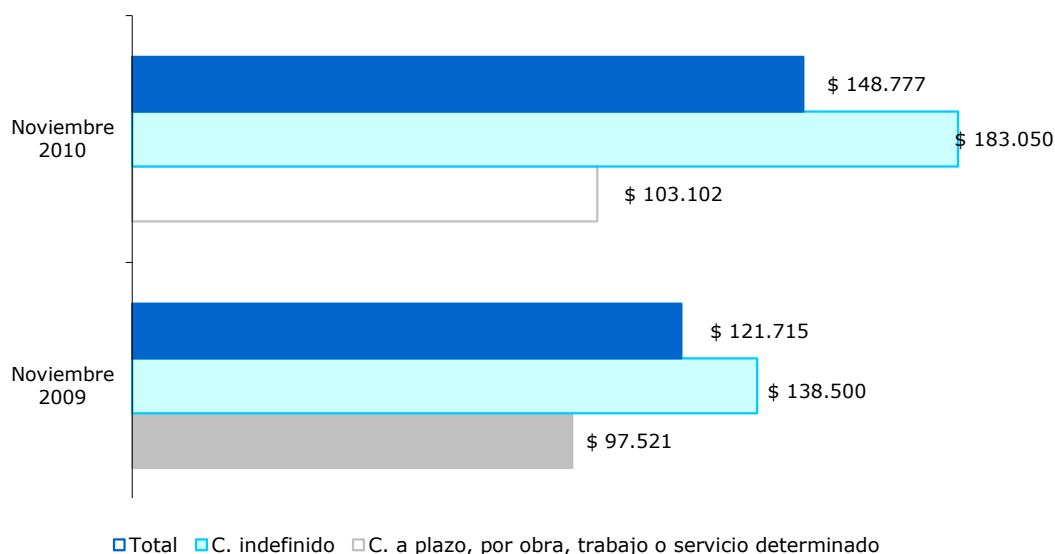

Fuente: Superintendencia de Pensiones.

<sup>1</sup> Esta cifra incluye los pagos a beneficiarios del fondo de cesantía solidario efectuados el día 31 de octubre, que por ser día no hábil se realizaron el 2 de noviembre.

<sup>2</sup> Los afiliados al seguro de cesantía, al momento de quedar cesante, pueden financiar el beneficio monetario con recursos de su cuenta individual (CIC) o del fondo de cesantía solidario (FCS) de cumplir los requisitos de acceso establecidos, el cual recibe aporte estatal y del empleador. La cifra reportada incluye a beneficiarios que financian el pago del mes informado con recursos, exclusivamente del FCS o mixtos (FCS + CIC).

Cabe señalar que de acuerdo al artículo 25 de la Ley 19.728, aquellos beneficiarios que estén percibiendo el último giro con cargo al Fondo de Cesantía Solidario, tendrán derecho a dos pagos adicionales de prestación, cada vez que la tasa nacional de desempleo publicada por el Instituto Nacional de Estadísticas (INE) exceda en 1 punto porcentual el promedio de dicha tasa, correspondiente a los cuatro años anteriores publicados por ese Instituto, los cuales corresponderán al 25% de la remuneración promedio de los últimos doce meses, con un valor superior de \$ 99.346 y un valor inferior de \$ 41.830<sup>3</sup>.

La tasa nacional de desempleo reportada el día 30 de diciembre del presente por el INE fue de 7,1%, en tanto el promedio de dicha tasa para los cuatro años anteriores fue de 8,4%. Por tal motivo, en este mes no se generará este beneficio adicional.

### **3. Afiliados, cotizantes e ingreso imponible promedio**<sup>4</sup>

En octubre de 2010, el número de afiliados al seguro de cesantía alcanzó a 6.640.895 trabajadores, lo que significa un crecimiento de 6,7% respecto a igual mes del año anterior y un aumento de 0,58% respecto al mes de septiembre del 2010.

Para el mismo mes, el número de cotizantes fue de 3.421.068 trabajadores<sup>5</sup>, registrándose un aumento de 11,7% respecto a igual mes del año anterior y un aumento de 2,3% respecto al mes de septiembre de 2010.

La cobertura del sistema, medida como la proporción entre número de cotizantes al Seguro y el número de asalariados privados de 18 años o más, alcanzó en el mes de octubre a 82,9%, mientras en el mismo mes del año anterior, dicho indicador era de 81,9%, continuando así la reducción de la brecha entre los cotizantes del seguro y el grupo objetivo del sistema.

En cuanto a la composición de los cotizantes según tipo de contrato, se observa que los trabajadores con contrato indefinido representan durante octubre de 2010 el 64,9% del

---

<sup>3</sup> Valores vigentes desde el 1° de febrero de 2010 hasta el 31 de enero de 2011.

<sup>4</sup> Las cotizaciones de los trabajadores pueden ser acreditadas hasta 45 días después del devengamiento de la remuneración imponible, por lo cual las estadísticas informadas en este punto se reportan con rezago.

<sup>5</sup> El número de cotizantes es siempre menor que el número de afiliados, la diferencia entre ellos son aquellos que alguna vez cotizaron en el sistema pero en el mes del informe no lo están haciendo.

total<sup>6</sup>. En igual mes del año pasado, este grupo representaba el 67,1% del total de cotizantes. Con relación a la composición por género, se puede observar para el mes en análisis que el 35,5% de los cotizantes son mujeres.

### Cotizantes por tipo de contrato (composición porcentual a octubre de cada año)

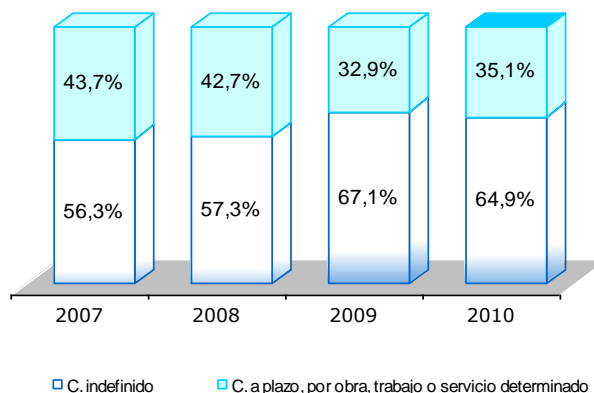

Fuente: Superintendencia de Pensiones.

Por otra parte, las regiones que registran un mayor número de cotizantes son las regiones Metropolitana (37,1%), Bío Bío (9,3%) y Valparaíso (8%), replicando la composición porcentual por región de los ocupados del país.

### Composición porcentual de cotizantes por región (Octubre 2010)

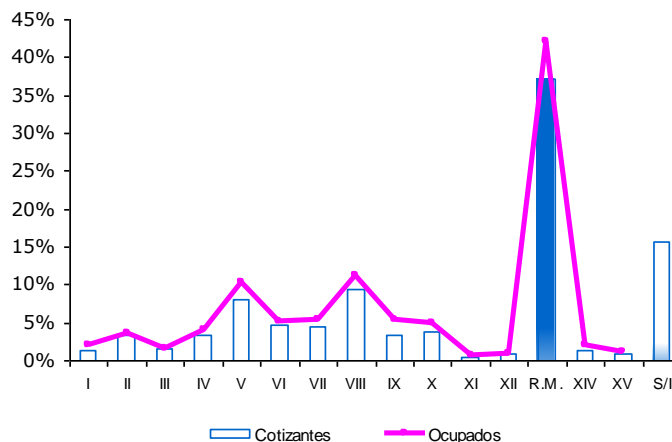

Fuente: INE y Superintendencia de Pensiones

<sup>6</sup> La distribución de cotizantes del Seguro de Cesantía según tipo de contrato no necesariamente refleja la composición del mercado laboral en general. Lo anterior principalmente porque el seguro de cesantía aún está en un proceso de transición, donde el total de los trabajadores, principalmente aquéllos con contrato indefinido que iniciaron su relación laboral antes de octubre de 2002, aún no se han incorporado al sistema.

De acuerdo al número de cotizantes, los sectores económicos de mayor importancia son: comercio por mayor y menor, restaurantes, cafés y otros establecimientos que expenden comidas y bebidas (19,9%); finanzas, seguros, bienes inmuebles y servicios técnicos, profesionales y otros (17,9%) y, servicios estatales, sociales, personales e internacionales (16,3%).

## **Cotizantes por rama de actividad económica**

(En % a octubre 2010)

| <b>Rama</b>   | <b>Participación</b> |
|---|----------------------|
| Agricultura, servicios agrícolas, caza, silvicultura y pesca  | 6,5                  |
| Comercio por mayor y menor, restaurantes, cafés y otros establecimientos que expenden comidas y bebidas | 19,9                 |
| Construcción  | 12,0                 |
| Electricidad, gas y agua  | 0,5                  |
| Finanzas, seguros, bienes inmuebles y servicios técnicos, profesionales y otros                         | 17,9                 |
| Industrias manufactureras   | 10,6                 |
| Minas, petróleo y canteras  | 1,6                  |
| Servicios estatales, sociales, personales e internacionales   | 16,3                 |
| Transporte, almacenamiento y comunicaciones   | 7,6                  |
| Actividades no especificadas y otras  | 7,2                  |
| <b>Total general</b>  | <b>100,0</b>         |

*Fuente: Superintendencia de Pensiones*

En octubre de 2010 los cotizantes del seguro de cesantía registraron una remuneración imponible promedio de \$ 447.190, lo que representa un aumento real de este valor de 7,4% respecto a igual mes del año anterior. La remuneración imponible varía según el sexo y tipo de contrato del trabajador. El cuadro siguiente muestra dichos valores y variaciones respecto al mes anterior e igual mes del año pasado. Cabe destacar que los grupos que experimentaron los mayores aumentos en doce meses fueron los hombres con contrato indefinido (9%).



## Remuneración imponible por tipo de contrato y género

| Tipo de contrato y género   | Octubre<br>2010 | Variación<br>Anual | Variación<br>mensual |
|-----------------------------|-----------------|--------------------|----------------------|
|                             |                 | %                  | %                    |
| Hombres Contrato Indefinido | \$ 561.169      | 9,0                | -6,2                 |
| Mujeres Contrato Indefinido | \$ 462.659      | 7,8                | -6,2                 |
| Total Contrato Indefinido   | \$ 524.535      | 9,3                | -6,1                 |
| Hombres Contrato a Plazo    | \$ 333.048      | 5,2                | -5,6                 |
| Mujeres Contrato a Plazo    | \$ 244.574      | 4,2                | -5,4                 |
| Total Contrato a Plazo      | \$ 304.204      | 5,8                | -5,3                 |

*Según pesos de Octubre 2010*

*Fuente: Superintendencia de Pensiones.*