

# Ficha Estadística Previsional

## N° 129 – agosto 2023

### Información general Fondos de Pensiones

Tabla N° 1  
Valor de los Fondos de Pensiones  
Al 31 de julio de 2023

|   | Fondo A    | Fondo B    | Fondo C    | Fondo D    | Fondo E    | Total       |
|---|------------|------------|------------|------------|------------|-------------|
| <b>Total (MM US\$)</b>                    | 28.133     | 33.790     | 66.574     | 34.153     | 28.785     | 191.435     |
| <b>Total (MM \$)</b>                      | 23.289.833 | 27.972.764 | 55.112.964 | 28.272.830 | 23.829.326 | 158.477.717 |
| <b>Var. real 12 meses (%)</b>             | -6,3%      | 1,9%       | -3,2%      | 4,3%       | 3,5%       | -0,6%       |
| <b>Proporción del PIB<sup>1</sup> (%)</b> | 8,7%       | 10,4%      | 20,5%      | 10,5%      | 8,9%       | 59,0%       |
| <b>Distribución activos:</b>              | 14,7%      | 17,7%      | 34,8%      | 17,8%      | 15,0%      | 100,0%      |

(1) Valor del PIB a precios corrientes, de los últimos cuatro trimestres disponibles al momento de la elaboración de este informe, según informado por el Banco Central.

Gráfico N° 1

### Evolución Fondos de Pensiones

Miles de MM\$ de julio 2023



Tabla N° 2  
Cartera de inversión  
Al 31 de julio de 2023

| Tipo de instrumento         | Participación % |
|-----------------------------|-----------------|
| <b>NACIONAL</b>             | <b>54,4%</b>    |
| <b>Renta Variable</b>       | <b>7,4%</b>     |
| Acciones                    | 6,6%            |
| Fondos de Inversión y Otros | 0,8%            |
| <b>Renta Fija</b>           | <b>46,3%</b>    |
| Instrumentos Estatales      | 21,1%           |
| Bonos                       | 23,9%           |
| Depósitos                   | 0,1%            |
| Fondos de Inversión y Otros | 1,2%            |
| <b>Otros Nacionales</b>     | <b>0,7%</b>     |
| <b>EXTRANJERO</b>           | <b>45,6%</b>    |
| <b>Renta Variable</b>       | <b>29,6%</b>    |
| Fondos Mutuos               | 17,4%           |
| Fondos de Inversión y Otros | 12,2%           |
| <b>Renta Fija</b>           | <b>15,2%</b>    |
| <b>Otros extranjeros</b>    | <b>0,8%</b>     |
| <b>Total</b>                | <b>100,0%</b>   |

Tabla N° 3

### Rentabilidad real de los Fondos de Pensiones

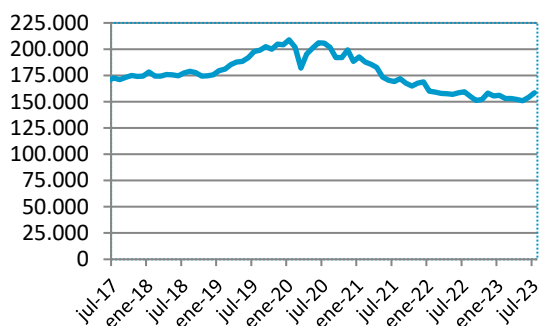
|  | Fondo A | Fondo B | Fondo C | Fondo D | Fondo E |
|--|---------|---------|---------|---------|---------|
| Julio de 2023                                      | 7,04%   | 5,18%   | 2,50%   | 0,11%   | -1,00%  |
| Ene-23 a Jul-23 (acumulado en el año)              | 3,58%   | 2,74%   | 0,67%   | -1,52%  | -2,62%  |
| Ago-22 a Jul-23 (últimos 12 meses)                 | -6,09%  | -4,52%  | -2,31%  | -0,32%  | 0,24%   |
| Ago-20 a Jul-23 (últimos 36 meses, promedio anual) | 0,09%   | -0,42%  | -2,33%  | -3,07%  | -2,74%  |
| Sep-02 a Jul-23 (promedio anual)                   | 5,10%   | 4,42%   | 4,01%   | 3,53%   | 3,07%   |

## Afiliados y cotizantes

Tabla N° 4  
Estadísticas generales  
Al 30 de junio de 2023

|  | N°          |
|--|-------------|
| N° Afiliados Totales                     | 11.710.265  |
| Variación afiliados 12 meses             | 1,6%        |
| N° Cotizantes del mes                    | 5.798.079   |
| Variación cotizantes 12 meses            | -1,3%       |
| Ingreso promedio cotizantes <sup>1</sup> | \$1.121.855 |
| Ingreso promedio Hombres (\$)            | \$1.190.949 |
| Ingreso promedio Mujeres (\$)            | \$1.031.978 |
| Variación Real Ing. Promedio             | 4,0%        |

- Del total de cotizantes, un 99% es trabajador dependiente según las cotizaciones pagadas en junio 2023.
- Un 49,4% del total de cuentas está asignada a la estrategia de inversión por defecto.
- El promedio de densidad de cotizaciones a junio fue 54,1% para el total. En mujeres; 49,3% y en hombres 58,4%.

(1) El ingreso promedio corresponde a las remuneraciones de mayo 2023.

Tabla N° 5  
Trasposos de fondos en el mes  
Al 30 de junio de 2023

| Fondo de Origen | Trasposos entre fondos <sup>(1)</sup> |                  |       |       |       |       | Trasposos netos Por fondo <sup>(1)</sup> |                  |               |        |
|-----------------|---------------------------------------|------------------|-------|-------|-------|-------|--|------------------|---------------|--------|
|                 | N° Trasposos                          | Fondo de destino |       |       |       |       | Variación (N° ctas.)                     | Variación (MM\$) | Var. (%fondo) |        |
|                 |                                       | A                | B     | C     | D     | E     |  |                  |               |        |
| A               | 15.976                                |                  | 11,4% | 37,4% | 9,2%  | 42,0% | A  | -7.782           | -176.321      | -0,83% |
| B               | 12.475                                | 12,9%            |       | 37,9% | 13,0% | 36,2% | B  | -5.639           | -66.641       | -0,26% |
| C               | 9.217                                 | 23,1%            | 15,9% |       | 21,4% | 39,6% | C  | 5.476            | 93.466        | 0,18%  |
| D               | 4.618                                 | 20,7%            | 23,3% | 27,9% |       | 28,0% | D  | 1.327            | -5.266        | -0,02% |
| E               | 9.549                                 | 36,6%            | 25,8% | 28,3% | 9,3%  |       | E  | 6.618            | 154.762       | 0,64%  |

(1) Corresponde a trasposos de cuentas de afiliados activos, es decir que no se han pensionado ni fallecido, durante el mes de junio de 2023. Incluye las cuentas obligatoria y de afiliado voluntario. Incluye cambios de fondos por trasposos entre AFP.

Tabla N° 6  
Cuentas APV en AFP  
Al 30 de junio de 2023

| Cuentas de cotización voluntaria   |           |  |                                  |           |
|------------------------------------|-----------|--|----------------------------------|-----------|
| N° de cuentas vigentes             | 1.643.909 | Saldo acumulado MM\$                     | 2.795.598                        |           |
| Variación 12 meses                 | 3,70%     | Variación real 12 meses                  | -9,8%                            |           |
| Relación ingresos/ egresos del mes | 1,0       | Relación ingresos/ egresos últ. 12 meses | 1,0                              |           |
| % depósitos acogidos a             | 77,8%     | 77,8%                                    | N° depósitos en el mes           | 221.243   |
|                                    | 22,2%     | 22,2%                                    | Monto promedio depósitos del mes | \$270.258 |

- Saldo total de APV en AFP respecto al total de APV en todas las instituciones (a mar. 2023): 46,2%
- Porcentaje del saldo total de APV en AFP acogido al régimen tributario letra a) Art. 20L a jun. 2023: 22,8%

## ■ Información por AFP

Tabla N° 7  
Afiados y cotizantes

|                  | Participación activos<br>(jul-23) | Participación N° afiliados<br>(jun-23) | Var. anual neta N° afiliados <sup>(1)</sup><br>(jul 22 - jun-23) | Traspos netos de cuentas <sup>(2) (3)</sup><br>(jun-23) | Ingreso imponible promedio cotizantes<br>(jun-23) |
|------------------|-----------------------------------|--|--|---|---|
| <b>Capital</b>   | 19,6%                             | 13,2%                                  | -51.925  | -5.402  | \$1.233.281                                       |
| <b>Cuprum</b>    | 18,6%                             | 5,0%                                   | -10.644  | 6.549   | \$1.930.780                                       |
| <b>Habitat</b>   | 28,1%                             | 15,6%                                  | -43.874  | 1.953   | \$1.347.318                                       |
| <b>Modelo</b>    | 6,1%                              | 22,8%                                  | 392.649  | -4.082  | \$946.703   |
| <b>Planvital</b> | 4,7%                              | 14,0%                                  | -13.790  | -3.647  | \$949.539   |
| <b>Provida</b>   | 22,1%                             | 23,5%                                  | -73.357  | 5.266   | \$964.667   |
| <b>Uno</b>       | 0,8%                              | 5,8%                                   | -5.606   | -637  | \$829.709   |
| <b>Total</b>     | <b>100,0%</b>                     | <b>100,0%</b>                          | <b>193.453</b>   | <b>0</b>  | <b>\$1.121.855</b>                                |

(1) Es el cambio en el número de afiliados producto de incorporaciones menos retiros, pensionados y fallecidos de la AFP. (2) Son los cambios voluntarios de cuentas obligatorias entre AFP en términos netos (entradas menos salidas). (3) El número total de cuentas traspasadas entre AFP en junio de 2023 fue de 49.819.

Tabla N° 8  
Comisión y rentabilidad

|                  | Comisión mensual<br>(Junio 2023) | Rentabilidad real de los fondos<br>promedio anual últimos 36 meses (Ago 2020 – Jul 2023) |               |               |               |               |
|------------------|----------------------------------|--|---------------|---------------|---------------|---------------|
|                  |                                  | Fondo A  | Fondo B       | Fondo C       | Fondo D       | Fondo E       |
| <b>Capital</b>   | 1,44%                            | 0,25%  | -0,22%        | -2,03%        | -2,93%        | -2,40%        |
| <b>Cuprum</b>    | 1,44%                            | 0,15%  | -0,31%        | -2,27%        | -2,80%        | -2,77%        |
| <b>Habitat</b>   | 1,27%                            | 0,25%  | -0,17%        | -2,06%        | -2,83%        | -2,66%        |
| <b>Modelo</b>    | 0,58%                            | -0,25%   | -1,14%        | -2,87%        | -3,22%        | -3,09%        |
| <b>Planvital</b> | 1,16%                            | 0,21%  | -0,24%        | -2,19%        | -2,61%        | -2,45%        |
| <b>Provida</b>   | 1,45%                            | -0,34%   | -0,59%        | -2,90%        | -3,51%        | -3,23%        |
| <b>Uno</b>       | 0,69%                            | -0,68%   | -1,16%        | -3,21%        | -3,43%        | -3,28%        |
| <b>Promedio</b>  | <b>1,07%<sup>(1)</sup></b>       | <b>0,09%</b>   | <b>-0,42%</b> | <b>-2,33%</b> | <b>-3,07%</b> | <b>-2,74%</b> |

(1) Promedio ponderado por el número de cotizantes totales de cada AFP. En el nivel de la comisión mensual promedio incidió en este mes el mayor volumen de cotizaciones de trabajadores Independientes enteradas por la TGR y la mayor proporción de cotizaciones totales registrada en AFP Modelo (adjudicataria).

## Trabajadores Independientes sujetos a la obligatoriedad de cotizar <sup>1</sup>

Tabla N° 9.1

### Cotizantes Independientes según cobertura previsional, AT 2019-2022<sup>(1)(2)</sup>

| Año Tributario (AT) | N°      | Cobertura |         | Sexo    |         |
|---------------------|---------|-----------|---------|---------|---------|
|                     |         | Total     | Parcial | Mujeres | Hombres |
| 2019                | 528.779 | 14%       | 86%     | 48%     | 52%     |
| 2020                | 553.572 | 15%       | 85%     | 48%     | 52%     |
| 2021                | 519.477 | 20%       | 80%     | 49%     | 51%     |
| 2022                | 625.419 | 22%       | 78%     | 50%     | 50%     |

(1) Considera a los trabajadores independientes cuya retención de impuestos fue suficiente para pagar sus cotizaciones para el Seguro de Invalidez y Supervivencia (SIS) y/o pensiones. El número total de trabajadores sujetos a la obligatoriedad de la cotización fue 544.784, 561.711, 527.902 y 635.483 para los AT 2019, 2020, 2021 y 2022, respectivamente.

(2) El tipo de cobertura se refiere a la disposición transitoria de la Ley 21.133 que permite a los trabajadores independientes cotizar para salud y pensión por una menor base imponible, obteniendo cobertura parcial. Para las cotizaciones para el SIS y otros seguros, en cambio, no existe la opción de tener cobertura parcial.

Fuente: Superintendencia de Pensiones a partir de información del Servicio de Impuestos Internos (hasta AT 2021), de la Tesorería General de la República (desde AT 2022) y del Registro Civil.

Tabla N° 9.2

### Situación de los cotizantes Independientes en el año de generación de las rentas (AT) y monto promedio anual cotizado (en pesos de diciembre 2021)<sup>(1)</sup>

| Año Tributario (AT) | Situación año de generación de rentas |                         |  | Monto promedio anual cotizado <sup>(3)</sup> (\$ dic 2021) |
|---------------------|---------------------------------------|-------------------------|--|--|
|                     | No cotizó                             | Cotizó como dependiente | Cotizó como independiente <sup>(2)</sup> |  |
| 2019                | 42%                                   | 52%                     | 6%                                       | \$134.823  |
| 2020                | 43%                                   | 52%                     | 5%                                       | \$224.821  |
| 2021                | 45%                                   | 51%                     | 4%                                       | \$310.093  |
| 2022                | 42%                                   | 55%                     | 3%                                       | \$389.055  |

(1) El año de generación de las rentas es el año anterior al tributario. Se evalúa si el trabajador cotizó para pensión el año de generación de las rentas (el año anterior al tributario), sin considerar las cotizaciones enteradas por la aplicación de la Ley 21.133. En esta clasificación, la categoría de dependiente prima por sobre la de independiente.

(2) La categoría "Cotizó como independiente" se refiere a la cotización que el trabajador independiente realiza voluntariamente por rentas no comprendidas en el artículo 42, N° 2°, de la Ley sobre Impuesto a la Renta.

(3) El monto promedio corresponde a las cotizaciones pagadas con la retención, tanto de Seguro de Invalidez y Supervivencia (SIS) como de pensiones, para el universo de trabajadores independientes de la Tabla N° 9.1. Los montos dependen tanto de la tasa de retención como de la gradualidad para los trabajadores con cobertura parcial. La tasa de retención de impuestos aumentará entre los años de generación de rentas 2020 y 2028, alcanzando los siguientes valores anuales: 10,75%; 11,5%; 12,25%; 13%; 13,75%; 14,5%; 15,25%; 16%; 17%. A su vez, para las personas que elijan tener cobertura parcial, cotizarán para salud y pensión por un monto rebajado entre los años de generación de renta 2018 y 2027, correspondiente a los siguientes porcentajes de su renta imponible cada año: 5%, 17%, 27%, 37%, 47%, 57%, 70%, 80%, 90%, 100%. Montos actualizados a pesos de diciembre de 2021.

Fuente: Superintendencia de Pensiones a partir de información del Servicio de Impuestos Internos (hasta AT 2021), de la Tesorería General de la República (desde AT 2022) y de las AFP.

<sup>1</sup> En febrero de 2019 se publicó la Ley 21.133 que modifica las normas para la incorporación de los trabajadores independientes a los regímenes de protección social. La ley restringió la población sujeta a la obligatoriedad, pero todos ellos son cotizantes por defecto, pues no existe la opción de renunciar.

## ■ Nuevos afiliados

Tabla N° 10

### Licitaciones de cartera de nuevos afiliados

| Período Licitado      | AFP adjudicataria | Comisión ofertada |
|-----------------------|-------------------|-------------------|
| Ago. 2010 – Jul. 2012 | Modelo            | 1,14%             |
| Ago. 2012 – Jul. 2014 | Modelo            | 0,77%             |
| Ago. 2014 – Jul. 2016 | Planvital         | 0,47%             |
| Ago. 2016 – Jul. 2018 | Planvital         | 0,41%             |
| Oct. 2019 – Sep. 2021 | Uno               | 0,69%             |
| Oct. 2021 – Sep. 2023 | Modelo            | 0,58%             |
| Oct. 2023 – Sep. 2025 | Uno               | 0,49%             |

Tabla N° 11

### Caracterización de nuevos afiliados

|   |         |
|---|---------|
| N° nuevos afiliados Ene 2022 – Dic 2022           | 412.628 |
| Edad promedio al momento de incorporación         | 28 años |
| Proporción de mujeres                             | 48,0%   |
| Remuneración imponible promedio (UF) <sup>1</sup> | 8,91    |

(1) Remuneración imponible es el promedio de los nuevos afiliados de ene. 2022 a dic 2022 que cotizaron este último mes.

## ■ Pensiones pagadas y nuevos pensionados

Tabla N° 12

### Pensiones pagadas, incluye sólo componente autofinanciado<sup>1</sup>

| Sistema/ entidad                   | Modalidad de pensión         | N° y monto promedio | Por tipo de pensión (Al 30 de junio de 2023) |                  |           |               | Total     |
|------------------------------------|------------------------------|---------------------|--|------------------|-----------|---------------|-----------|
|                                    |                              |                     | Vejez  | Vejez anticipada | Invalidez | Sobrevivencia |           |
| AFP y cías. de seguro              | Retiro programado            | N° Pensiones        | 614.093                                      | 26.110           | 73.649    | 146.993       | 860.845   |
|                                    |                              | Monto               | \$182.742                                    | \$617.905        | \$180.434 | \$171.862     | \$193.885 |
|                                    | Renta temporal               | N° Pensiones        | 10.170                                       | 709              | 2.454     | 476           | 13.809    |
|                                    |                              | Monto               | \$657.556                                    | \$903.910        | \$902.593 | \$588.949     | \$711.386 |
|                                    | Renta vitalicia <sup>2</sup> | N° Pensiones        | 290.134                                      | 179.417          | 59.498    | 162.995       | 692.044   |
|                                    |                              | Monto               | \$408.526                                    | \$428.314        | \$484.293 | \$253.020     | \$383.544 |
|                                    | Total                        | N° Pensiones        | 914.397                                      | 206.236          | 138.065   | 317.999       | 1.576.697 |
|                                    |                              | Monto               | \$259.663                                    | \$453.952        | \$328.079 | \$215.064     | \$282.072 |
| IPS <sup>3</sup> (Sistema antiguo) | N° Pensiones                 | 258.585             | 21.476                                       | 61.453           | 192.282   | 533.796       |           |
|                                    | Monto                        | \$328.654           | \$654.342                                    | \$302.074        | \$245.388 | \$308.703     |           |

(1) No incluye pensiones Ley 16.744, Leyes de Reparación (Exoneradose, Carbón, Rettig y Valech) y 401.655 pensiones que se financian en un 100% con APS o PGU. Incluye 9.999 pensiones pagadas de acuerdo a la modalidad "cubiertas por el seguro" existentes antes de las modificaciones introducidas al D.L. 3.500 por la Ley N° 18.646 del 29.08.1987, las cuales están distribuidas en las categorías Invalidez y Supervivencia.

(2) Las pensiones de supervivencia en Renta Vitalicia, no incluyen pensiones de orfandad de los menores de 18 años.

(3) A partir de la estadística de enero 2021 se incorporan a las pensiones de vejez pagadas por el IPS pensiones cuyo pago está a cargo de esta entidad debido a la garantía estatal por quiebra de la compañía de seguros Le Mans. A su vez, se incluyen pensiones de la Ley 15.386 de "Expiración obligada de funciones", las cuales por sus características se asimilan a vejez anticipada para su incorporación a las pensiones de vejez anticipada pagadas por esta misma entidad.

Tabla N° 13

**Pensiones pagadas, incluye componente autofinanciado y Aporte Previsional Solidario (APS) o Pensión Garantizada Universal (PGU)<sup>1</sup> <sup>2</sup>**

| Sistema/ entidad      | Modalidad de pensión | N° y monto promedio (con APS) | Por tipo de pensión (Al 30 de junio de 2023) |                  |           |               | Total     |
|-----------------------|----------------------|-------------------------------|--|------------------|-----------|---------------|-----------|
|                       |                      |                               | Vejez  | Vejez anticipada | Invalidez | Sobrevivencia |           |
| AFP y Cías. de Seguro | Retiro programado    | N° Pensiones                  | 614.093                                      | 26.110           | 73.649    | 146.993       | 860.845   |
|                       |                      | Monto                         | \$309.818                                    | \$711.052        | \$300.278 | \$207.359     | \$303.676 |
|                       | Renta temporal       | N° Pensiones                  | 10.170                                       | 709              | 2.454     | 476           | 13.809    |
|                       |                      | Monto                         | \$746.725                                    | \$940.234        | \$919.275 | \$604.009     | \$782.405 |
|                       | Renta vitalicia      | N° Pensiones                  | 290.134                                      | 179.417          | 59.498    | 162.995       | 692.044   |
|                       |                      | Monto                         | \$549.521                                    | \$583.035        | \$557.906 | \$333.097     | \$507.957 |
|                       | Total                | N° Pensiones                  | 914.397                                      | 206.236          | 138.065   | 317.999       | 1.576.697 |
|                       |                      | Monto                         | \$390.734                                    | \$600.470        | \$426.735 | \$274.929     | \$397.964 |
| IPS (Sistema Antiguo) | N° Pensiones         | 258.585                       | 21.476                                       | 61.453           | 192.282   | 533.796       |           |
|                       | Monto                | \$488.613                     | \$757.826                                    | \$472.899        | \$368.653 | \$454.424     |           |

- (1) Nuevo beneficio generado a partir de la ley 21.419 del 29.01.2022. En abril 2023 entró en vigencia la ley 21.538 que amplió el universo de focalización de la PGU, modificando el requisito de "no integrar un grupo familiar del 10% más rico de la población de 65 o más años" a "no integrar un grupo familiar del 10% más rico de la población".
- (2) En caso que el pensionado reciba dos pensiones en distintas instituciones, se suma el valor del APS o PGU en la institución pagadora de APS o PGU. No se reportan 401.655 pensiones que en su totalidad se financian con PGU o APS, de las cuales 221.689 corresponden a PGU. Para pensionados con pensiones de vejez y sobrevivencia simultáneas, se suma el APS o PGU al valor de la pensión de vejez.

Gráfico N° 2

**Evolución pensiones pagadas por tipo**



Gráfico N° 3

**Número de nuevos pensionados**

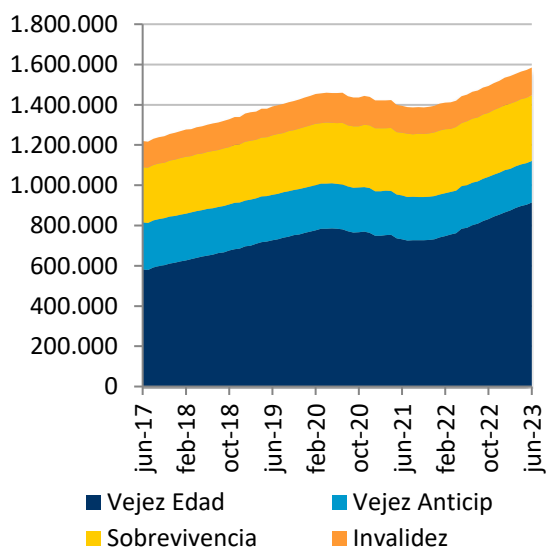
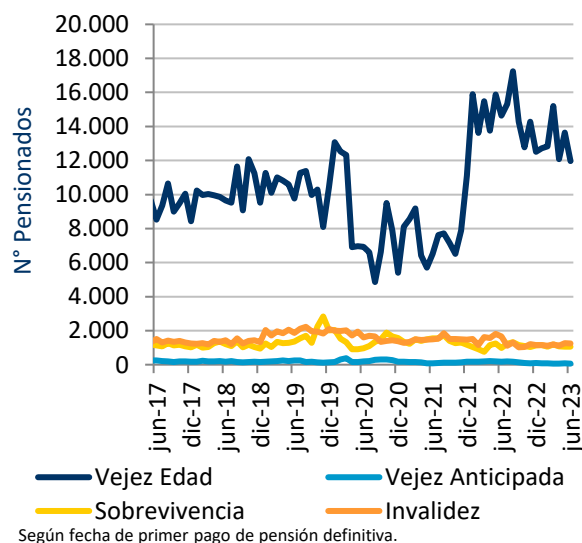

Según fecha de primer pago de pensión definitiva.

## ▪ Pensión Garantizada Universal y otros aportes del Estado<sup>2</sup>

Tabla N° 14

**N° de solicitudes y beneficiarios, beneficio promedio y pensión final promedio<sup>1</sup>, según tipo de PGU<sup>2,4</sup> y beneficio solidario y sexo**

**Al 30 de junio de 2023**

|  |              | N° solicitudes | N° beneficiarios | Beneficio promedio (\$) | Pensión final (\$) |
|--|--------------|----------------|------------------|-------------------------|--------------------|
| <b>PGU No Contributiva<sup>5</sup></b>           | Hombres      | 4.500          | 135.689          | 205.684                 | 206.173            |
|  | Mujeres      | 3.293          | 339.850          | 205.053                 | 206.173            |
|  | <b>TOTAL</b> | <b>7.793</b>   | <b>475.539</b>   | <b>205.233</b>          | <b>206.173</b>     |
| <b>PGU Contributiva<sup>5</sup></b>              | Hombres      | 4.672          | 651.738          | 201.316                 | 431.987            |
|  | Mujeres      | 7.237          | 779.821          | 203.164                 | 386.541            |
|  | <b>TOTAL</b> | <b>11.909</b>  | <b>1.431.559</b> | <b>202.323</b>          | <b>407.231</b>     |
| <b>APS Vejez Pensión Garantizada<sup>3</sup></b> | Hombres      | 0              | 61.932           | 238.058                 | 266.120            |
|  | Mujeres      | 0              | 107.841          | 235.240                 | 250.436            |
|  | <b>TOTAL</b> | <b>0</b>       | <b>169.773</b>   | <b>236.268</b>          | <b>256.157</b>     |
| <b>PBS Invalidez</b>                             | Hombres      | 738            | 83.130           | 206.060                 | 206.173            |
|  | Mujeres      | 1.634          | 105.767          | 206.055                 | 206.173            |
|  | <b>TOTAL</b> | <b>2.372</b>   | <b>188.897</b>   | <b>206.057</b>          | <b>206.173</b>     |
| <b>APS Invalidez</b>                             | Hombres      | 730            | 48.880           | 168.492                 | 202.398            |
|  | Mujeres      | 561            | 46.987           | 177.148                 | 203.611            |
|  | <b>TOTAL</b> | <b>1.291</b>   | <b>95.867</b>    | <b>172.734</b>          | <b>202.993</b>     |

- (1) La pensión final corresponde a la suma del valor del beneficio más cualquier otra pensión recibida como causante o como beneficiario, incluidas leyes especiales tales como exonerados, a excepción de las correspondientes a Ley 16.744 de Acc. del Trabajo y Enfermedades Profesionales. No incluye pagos retroactivos.
- (2) Beneficio generado a partir de la ley 21.419 del 29.01.2022. El concepto de PGU No Contributiva o Contributiva está relacionado con la calidad de la persona que está recibiendo el beneficio, si es No Contributiva quiere decir que no tiene un sistema previsional ni recibe pensión de sobrevivencia, si es Contributiva quiere decir que tiene un sistema previsional o que recibe una pensión de sobrevivencia. De manera automática, en febrero 2022, los PBS de Vejez pasaron a ser PGU No Contributiva y los APS Vejez Subsidio Definido, los beneficios del artículo 9° bis y los APS Vejez con una Pensión Final Garantizada inferior o igual al monto de la PGU vigente en febrero 2022 (\$185.000) pasaron a ser PGU Contributiva.
- (3) Aproximadamente un 43% de los beneficiarios de APS Vejez Pensión Garantizada de abril 2022 fueron asignados a PGU contributiva en mayo 2022, pues el beneficio PGU era mayor al APS, el 57% restante donde el APS era mayor a la PGU continúan siendo APS, lo anterior según lo señalado en la ley 21.419. Por esta razón, desde el mes de mayo 2022 disminuyó el número de beneficiarios de APS Vejez Pensión Garantizada y aumentó el número de beneficiarios de PGU contributiva. El aumento del monto promedio de APS Vejez en junio 2023, se debe a que a partir de este mes considera el reajuste de los valores de la PBS y PMAS a \$213.154 y \$629.871, respectivamente.
- (4) A contar del mes de junio de 2022 el valor de la PGU aumentó a \$193.917, el cual comenzó a ser pagado desde el mes de julio. Desde febrero 2023 este valor alcanza a \$206.173.
- (5) El aumento de beneficiarios desde el mes de abril 2023 se debe a la entrada en vigencia de la ley 21.538 que amplió el universo de focalización de la PGU, modificando el requisito de "no integrar un grupo familiar del 10% más rico de la población de 65 o más años" a "no integrar un grupo familiar del 10% más rico de la población".

### • Gasto promedio mensual últimos 12 meses PGU, PBS y APS: MM\$ 437.006

<sup>2</sup> A partir de la Ficha Estadística N°113 se publica información respecto de las modificaciones de los beneficios con la entrada en vigencia de la Pensión Garantizada Universal (PGU) creada a través de la Ley 21.419 del 29/01/2022. En particular, la Tabla N° 14 incluye la PGU No contributiva y la PGU contributiva y APS Vejez Pensión Garantizada.

Gráfico N° 4

**Solicitudes de PBS Vejez / PGU No contributiva y PBS Invalidez, según sexo<sup>1</sup>**



Gráfico N° 5

**Solicitudes de APS Vejez / PGU Contributiva y APS Invalidez, según sexo<sup>1</sup>**



(1) De manera automática, en febrero 2022, los PBS de Vejez pasaron a ser PGU No Contributiva y los APS Vejez Subsidio Definido, los Beneficios del artículo 9° bis y los APS Vejez con una Pensión Final Garantizada inferior o igual al monto de la PGU (\$185.000) pasaron a ser PGU Contributiva.

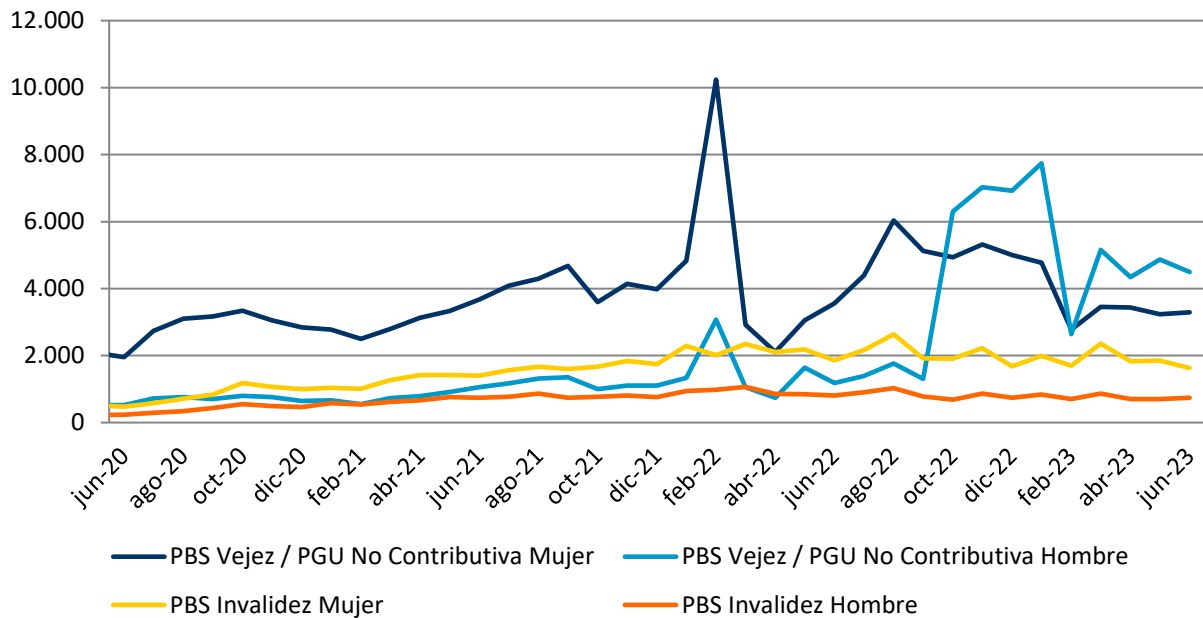
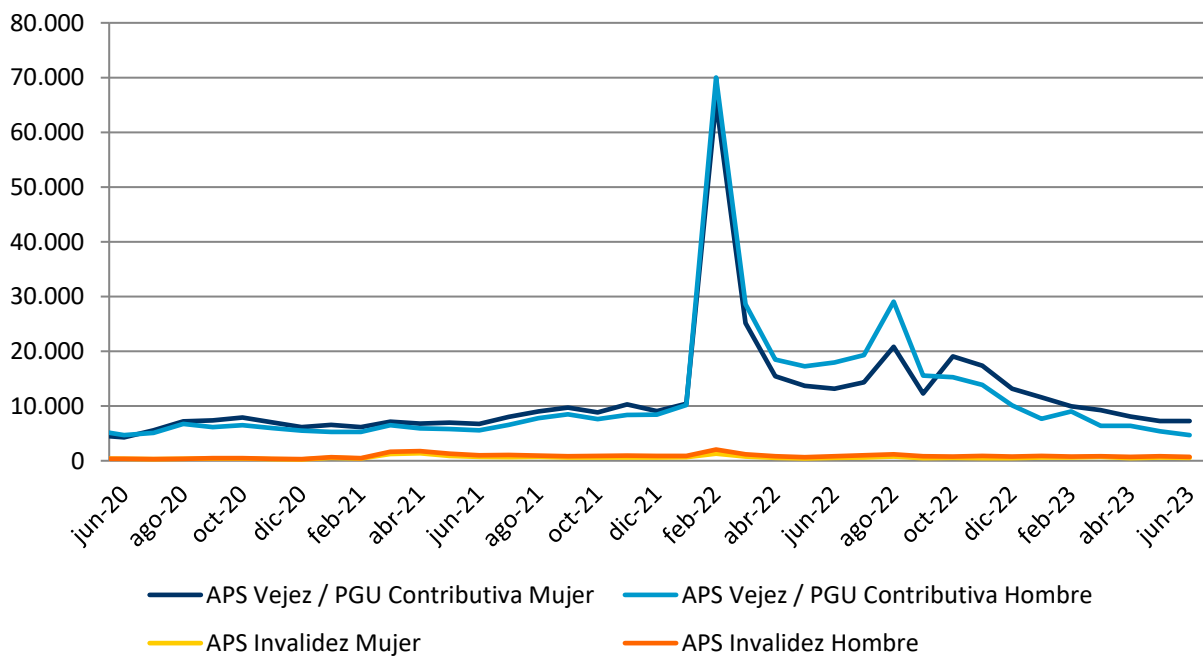

Gráfico N° 6

**Evolución del número de beneficiarios del Pilar Solidario y de Pensión Garantizada Universal (PGU)**



Gráfico N° 7

**Evolución del monto promedio (en \$) de beneficios pagados del Pilar Solidario y de Pensión Garantizada Universal<sup>1</sup> (PGU)**

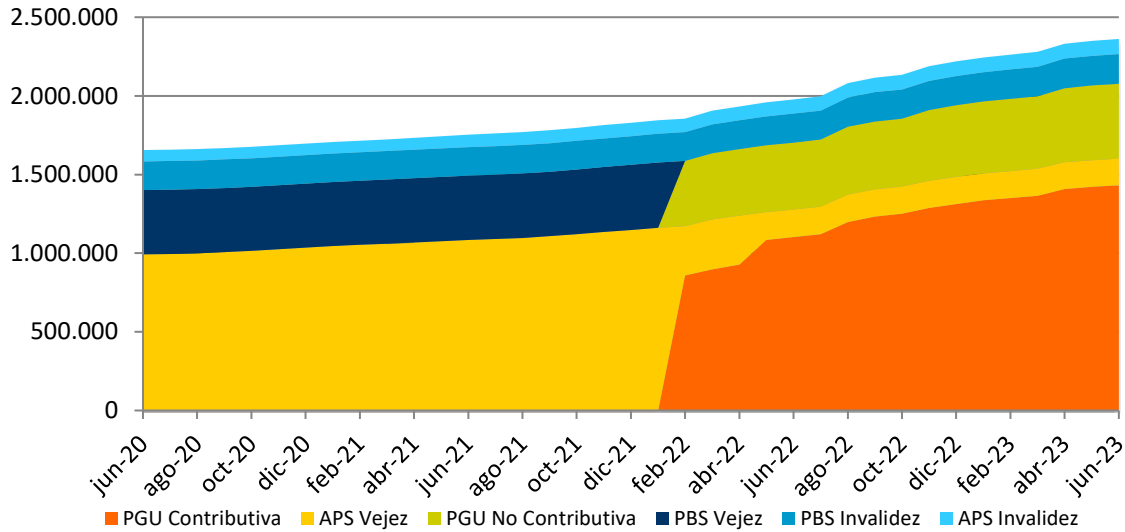
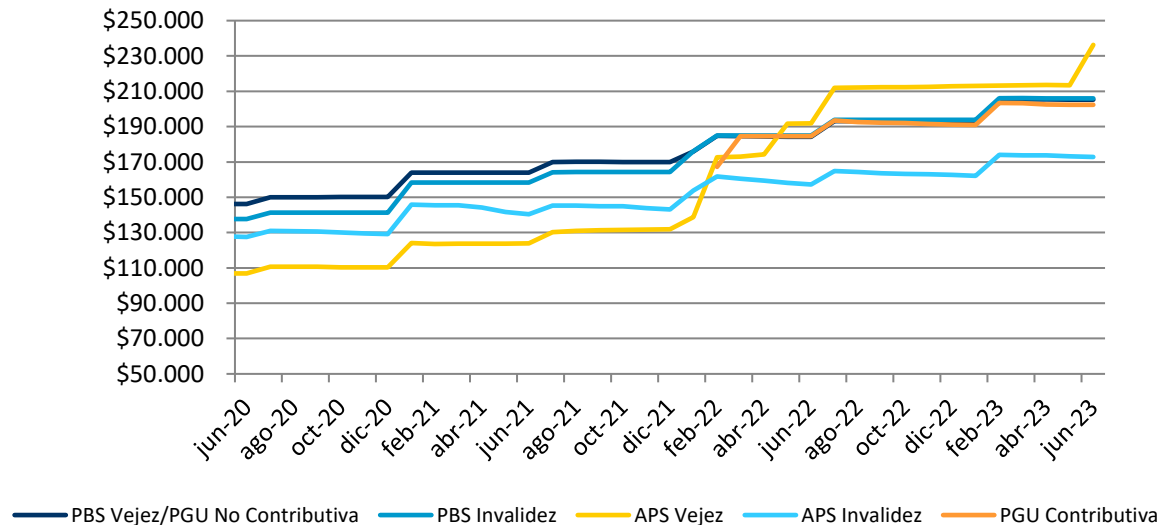

(1) Debido a que al momento de entrada de vigencia la Ley PGU los primeros pagos manuales efectuados por el IPS no alcanzaron a realizarse por el valor del beneficio PGU, el monto promedio de la PGU contributiva calculado para el mes de febrero 2022 resulta inferior a \$185.000. La diferencia generada en los casos señalados correspondió a pagos retroactivos en el mes de marzo 2022 para el periodo devengamiento febrero 2022. Desde julio 2022 este valor alcanza a \$193.917. Desde febrero 2023 este valor alcanza a \$206.173. El aumento del monto promedio de APS Vejez en junio 2023, se debe a que a partir de este mes considera el reajuste de los valores de la PBS y PMAS a \$213.154 y \$629.871, respectivamente.

Tabla N° 15  
**Bono por hijo**  
Al 31 de mayo de 2023

| <b>Beneficiarias y montos pagados</b>           |                |
|---|----------------|
| <b>N° beneficiarias en pago<sup>1</sup></b>     | <b>462.218</b> |
| <b>Stock de beneficiarias<sup>2</sup></b>       | <b>870.636</b> |
| <b>Gasto total mensual (MM\$)<sup>3</sup></b>   | <b>12.594</b>  |
| <b>Monto promedio mensual (\$) <sup>4</sup></b> | <b>11.193</b>  |

- (1) Incluye madres afiliadas al D.L 3.500, a quienes se les ha traspasado el monto total del bono por hijo a la cuenta de capitalización individual obligatoria (CCICO) desde la implementación de la medida (2009) a la fecha y que en el mes de reporte se encuentran recibiendo un pago de pensión en retiro programado o renta vitalicia. Se incluye también a madres que reciben un flujo mensual del bono por hijo conjuntamente con la PGU, ya sea recibiendo solo PGU o recibiendo pensión de sobrevivencia con PGU.
- (2) Corresponde al total de madres beneficiarias que han recibido bonificación desde el año 2009 al mes informado.
- (3) Incluye los traspasos de recursos a la CCICO efectuados en el mes y los pagos mensuales de bono por hijo a madres que reciben PGU.
- (4) Para el caso de traspasos a la CCICO, se estima un monto mensual de manera similar al efectuado para madres beneficiarias de PGU, según lo dispuesto en el Compendio de Normas del Sistema de Pensiones, Libro III, Título VII, Capítulo VII, numeral 3.