



SEGURO DE CESANTÍA



Informe Mensual

- Superintendencia de Pensiones •
Febrero de 2014

1. Solicitudes mensuales del Seguro de Cesantía

En enero de 2014 se registraron un total de 115.269 nuevas solicitudes aprobadas del beneficio de Seguro de Cesantía, lo que representa un aumento de 3,4% respecto a igual mes del año anterior y un aumento de 32,5% en relación a diciembre de 2013.

De estas solicitudes aprobadas, 8.246 optaron por beneficios de Seguro de Cesantía con cargo al Fondo Solidario, lo que representa un 7,2% del total de solicitudes aprobadas del mes. Dicho porcentaje en igual mes del año anterior fue de 7,1%.

El número de solicitudes que optaron al Fondo Solidario en enero de este año, presentan un aumento del 3,6% respecto a igual mes del año 2013. Del total reportado en el mes informado, el 80,3% de solicitudes aprobadas que optaron al FCS corresponde a trabajadores con contrato a plazo indefinido.

En términos comparativos con años anteriores, el gráfico siguiente muestra el número de las solicitudes mensuales desde enero de 2011 a enero de 2014.

Número de Solicitudes Mensuales

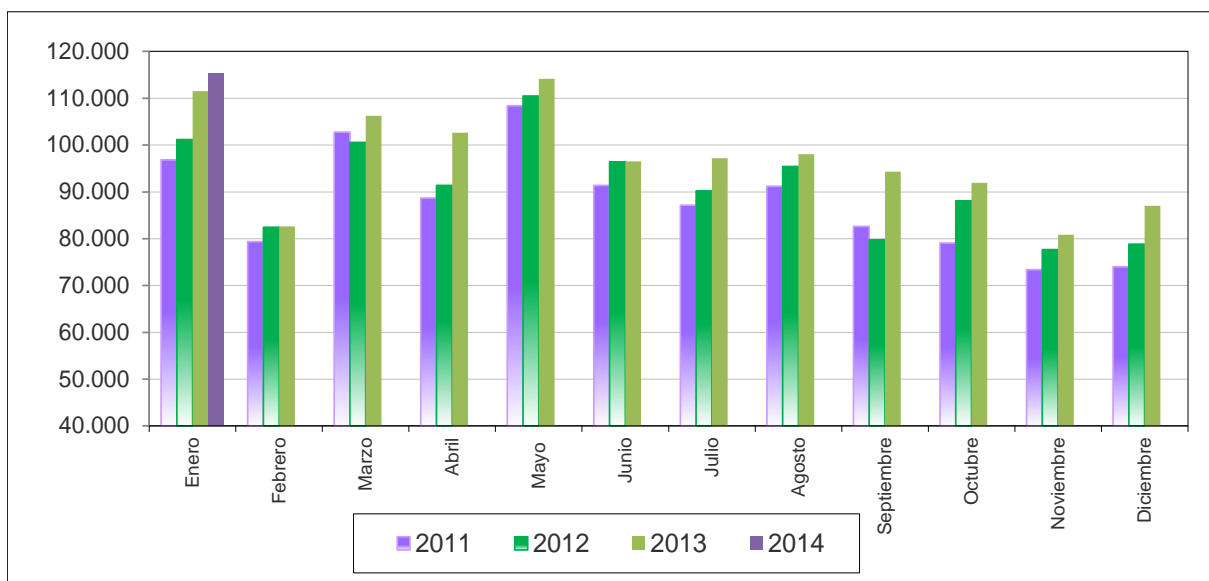

Fuente: Superintendencia de Pensiones.

Respecto a la información del número de solicitudes por región, la **Tabla 1** muestra la evolución de éstas durante el período Enero 2013 a Enero 2014 y la variación porcentual experimentada regionalmente en ese período. Existe una importante heterogeneidad entre las regiones, presentando los mayores aumentos las regiones Metropolitana de Santiago, Arica y Parinacota y del Maule con valores de 12,1%, 10% y 8,8 %, respectivamente. Destacan por la disminución en la cantidad de solicitudes las regiones de Los Ríos, Los Lagos y Atacama con 20,3%, 16,7% y 7,1%, respectivamente.

En relación a la información de solicitudes por rama de actividad económica, la **Tabla 2** muestra la evolución para el período Enero 2013 a Enero 2014. Puede observarse que las ramas que registran los mayores aumentos son Finanzas, seguros, bienes inmuebles y servicios técnicos, profesionales y otros; Minas, petróleo y canteras; y Comercio por mayor y menor, restaurantes, cafés y otros establecimientos que expenden comidas y bebidas, con incrementos de 13,7%, 13,6% y 9,5%, respectivamente. Por otro lado, Servicios estatales, sociales, personales e internacionales; y Agricultura, servicios agrícolas, caza, silvicultura y pesca muestran disminuciones en la cantidad de solicitudes de 7,3% y 9,9%, respectivamente.

Cabe señalar que las variaciones de las solicitudes no necesariamente siguen la senda de la tasa de desempleo, especialmente en regiones y actividades económicas donde el número de solicitudes es muy pequeño y en cuyo caso, pequeñas variaciones con el mes de comparación significará una gran variación porcentual.

Tabla 1: Solicitudes de Cesantía según Región. Enero 2013 – Enero 2014

Región	Ene	Feb	Mar	Abr	May	Jun	Jul	Ago	Sep	Oct	Nov	Dic	Ene	Var. % ene.13 - ene.14
Tarapacá	2.103	1.735	2.221	2.117	1.745	1.659	1.824	1.879	1.552	1.802	1.770	1.788	2.197	4,5%
Antofagasta	4.171	3.356	3.926	3.910	3.412	3.127	3.482	3.586	3.146	3.386	3.522	3.605	4.189	0,4%
Atacama	2.149	1.823	2.510	2.445	2.030	1.708	1.941	1.897	1.563	1.552	1.489	1.507	1.997	-7,1%
Coquimbo	4.463	3.885	4.785	5.255	4.761	4.362	4.709	4.831	3.882	4.107	3.876	4.322	4.818	8,0%
Valparaíso	11.458	8.405	10.090	10.554	11.800	9.914	9.711	9.455	8.456	9.564	8.348	8.391	11.377	-0,7%
Libertador Gral. Bernardo O'Higgins	5.320	3.939	5.819	5.463	10.919	9.435	7.161	7.186	7.327	6.725	4.419	4.184	5.399	1,5%
Maule	6.497	4.942	5.899	5.934	12.026	8.998	6.978	8.281	9.661	6.804	4.511	4.741	7.066	8,8%
Bio Bio	19.820	10.623	14.979	12.760	16.499	11.668	12.273	12.381	16.145	11.232	10.217	11.691	19.732	-0,4%
La Araucanía	5.047	4.069	5.239	5.003	5.068	4.534	4.497	4.803	4.171	3.771	3.228	3.773	4.884	-3,2%
Los Lagos	5.794	4.143	5.368	5.745	4.688	4.527	4.484	4.393	3.927	3.857	3.523	4.250	4.827	-16,7%
Aisén del Gral. Carlos Ibáñez del Campo	873	543	692	476	583	468	498	514	499	516	401	577	893	2,3%
Magallanes y de la Antártica Chilena	1.099	670	850	833	1.026	962	1.087	963	1.186	928	805	1.035	1.109	0,9%
Metropolitana de Santiago	38.219	31.548	40.060	38.036	36.058	32.332	35.503	35.111	30.111	34.931	32.314	33.175	42.827	12,1%
Los Ríos	2.356	1.413	1.968	2.111	1.916	1.605	1.633	1.436	1.473	1.462	1.204	1.759	1.878	-20,3%
Arica y Parinacota	1.762	1.152	1.516	1.683	1.310	996	1.177	1.099	1.004	1.119	1.062	1.045	1.939	10,0%
Sin información	393	391	340	313	325	235	249	215	218	186	164	1.167	137	
Total general	111.524	82.637	106.262	102.638	114.166	96.530	97.207	98.030	94.321	91.942	80.853	87.010	115.269	3,4%

Fuente: Superintendencia de Pensiones.

Tabla 2: Solicitudes de Cesantía según Rama. Enero 2013 – Enero 2014

Rama de Actividad Económica	Ene	Feb	Mar	Abr	May	Jun	Jul	Ago	Sep	Oct	Nov	Dic	Ene	Var. % ene.13 - ene.14
Actividades no especificadas y otras	3.218	2.175	2.716	2.934	3.454	1.971	2.009	1.905	2.401	1.995	2.039	1.754	3.077	-4,4%
Agricultura, servicios agrícolas, caza, silvicultura y pesca	6.873	6.124	7.479	10.802	21.773	15.051	8.663	9.204	9.944	7.633	4.136	4.339	6.371	-7,3%
Minas, petróleo y canteras	1.186	992	904	1.114	1.106	991	1.308	1.120	760	818	775	1.071	1.347	13,6%
Industrias manufactureras	9.063	6.920	9.657	8.889	9.392	8.746	8.923	9.532	8.751	8.380	7.109	7.571	9.185	1,3%
Electricidad, gas y agua	300	398	317	319	410	362	312	313	389	420	368	257	309	3,0%
Construcción	27.677	23.256	22.908	24.290	24.843	24.272	26.738	25.902	24.700	25.841	25.581	28.903	29.825	7,8%
Comercio por mayor y menor, restaurantes, cafés y otros establecimientos que expenden comidas y bebidas	16.071	13.174	18.625	17.386	16.588	14.949	16.740	17.533	15.471	16.385	13.029	15.002	17.597	9,5%
Transporte, almacenamiento y comunicaciones	6.263	4.965	5.993	6.376	6.307	5.653	6.269	6.723	5.322	5.919	6.053	5.105	6.454	3,0%
Finanzas, seguros, bienes inmuebles y servicios técnicos, profesionales y otros	18.140	13.897	17.717	18.689	18.323	16.103	17.621	17.321	16.405	16.302	14.646	15.027	20.617	13,7%
Servicios estatales, sociales, personales e internacionales	22.733	10.736	19.946	11.839	11.970	8.432	8.624	8.477	10.178	8.249	7.117	7.981	20.487	-9,9%
Total general	111.524	82.637	106.262	102.638	114.166	96.530	97.207	98.030	94.321	91.942	80.853	87.010	115.269	3,4%

Fuente: Superintendencia de Pensiones.

2. Beneficiarios del Seguro de Cesantía

En enero 146.211 afiliados recibieron el beneficio de Seguro de Cesantía, registrándose un aumento de 7,7% respecto a igual mes del año anterior. Del total reportado, el 61,1% corresponde a trabajadores con contrato a plazo indefinido. Con relación a la composición por género, en el mes informado, el 31,9% de los beneficiarios corresponde a mujeres¹. Respecto a la fuente de financiamiento, 16.353 beneficiarios (11,2%) accedieron a las prestaciones del Fondo de Cesantía Solidario.

El beneficio promedio para el mes de enero fue de \$ 216.551, siendo de \$ 172.841 en el caso de los trabajadores que cesaron sus relaciones por un trabajo con contrato a plazo, por obra, trabajo o servicio determinado y de \$ 244.397 en el caso de aquéllos con contrato a plazo indefinido.

Monto promedio del beneficio por tipo de contrato (en pesos de enero 2014)

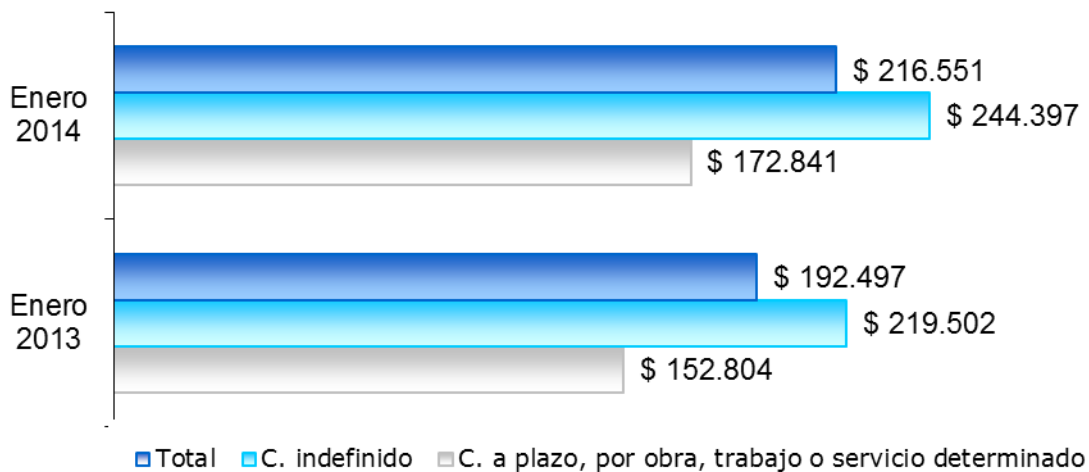

Fuente: Superintendencia de Pensiones.

¹ Los afiliados al seguro de cesantía, al momento de quedar cesante, pueden financiar el beneficio monetario con recursos que provengan exclusivamente de su cuenta individual (CIC) o de su cuenta individual y el fondo de cesantía solidario (FCS) de cumplir los requisitos de acceso establecidos para este último. La cifra reportada incluye a beneficiarios que financian el pago del mes informado con recursos, exclusivamente del FCS o mixtos (FCS + CIC).

Cabe señalar que de acuerdo al artículo 25 de la Ley 19.728, aquellos beneficiarios que estén percibiendo el último giro con cargo al Fondo de Cesantía Solidario, tendrán derecho a dos pagos adicionales de prestación, cada vez que la tasa nacional de desempleo publicada por el Instituto Nacional de Estadísticas (INE) exceda en 1 punto porcentual el promedio de dicha tasa, correspondiente a los cuatro años anteriores publicados por ese Instituto, los cuales corresponderán al 25% de la remuneración promedio de los últimos doce meses, con un valor superior de \$ 117.397 y un valor inferior de \$ 49.431².

La tasa nacional de desempleo reportada el día 28 de Febrero del presente por el INE fue de 6,1%, en tanto el promedio de dicha tasa para los cuatro años anteriores fue de 7%. Por tal motivo, en este mes no se generará este beneficio adicional.

3. Afiliados, cotizantes e ingreso imponible promedio³

En diciembre de 2013, el número de afiliados al seguro de cesantía alcanzó a 8.014.792 trabajadores, lo que significa un crecimiento del 5,6% respecto a igual mes del año anterior y un aumento de 0,6% respecto al mes de noviembre de 2013.

Para el mismo mes, el número de cotizantes fue de 4.253.773 trabajadores⁴, registrándose un aumento de 3,5% respecto a igual mes del año anterior y un aumento del 1,5% respecto al mes de noviembre de 2013.

La cobertura del sistema, medida como la proporción entre número de cotizantes al Seguro y el número de asalariados privados de 18 años o más, alcanzó en el mes de diciembre a 91%, mientras en el mismo mes del año anterior, dicho indicador era de 89,7%.

² Valores vigentes desde el 1° de febrero de 2013 hasta el 31 de enero de 2014.

³ Las cotizaciones de los trabajadores pueden ser acreditadas hasta 45 días después del devengamiento de la remuneración imponible, por lo cual las estadísticas informadas en este punto se reportan con rezago.

⁴ El número de cotizantes es siempre menor que el número de afiliados, la diferencia entre ellos son aquellos que alguna vez cotizaron en el sistema pero en el mes del informe no lo están haciendo.

En cuanto a la composición de los cotizantes según tipo de contrato, se observa que los trabajadores con contrato indefinido representan durante diciembre de 2013 el 67,3% del total⁵. En igual mes del año pasado, este grupo representaba el 66,3% del total de cotizantes. Con relación a la composición por género, se puede observar para el mes en análisis que el 38,1% de los cotizantes son mujeres.

Cotizantes por tipo de contrato

(Composición porcentual diciembre de cada año)

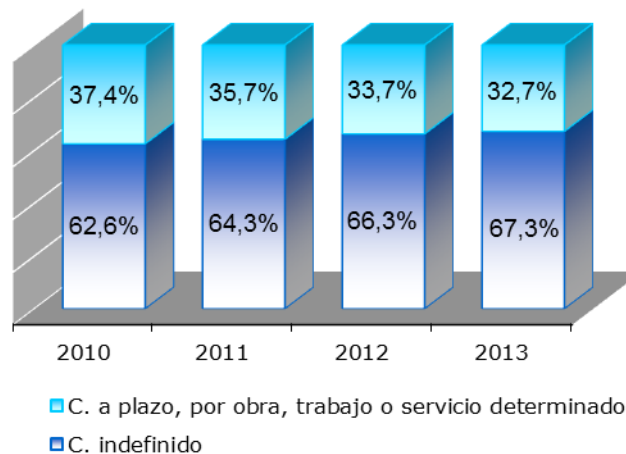

Fuente: Superintendencia de Pensiones.

Por su parte, las regiones que registran un mayor número de cotizantes son las regiones Metropolitana (41,7%), Bío Bío (10,4%) y Valparaíso (8,6%), replicando la composición porcentual por región de los ocupados del país.

De acuerdo al número de cotizantes, los sectores económicos de mayor importancia son: Comercio por mayor y menor, restaurantes, cafés y otros establecimientos que expenden comidas y bebidas (21,8%); Finanzas, seguros, bienes inmuebles y servicios técnicos, profesionales y otros (20,1%) y Servicios estatales, sociales, personales e internacionales (15,4%).

⁵ La distribución de cotizantes del Seguro de Cesantía según tipo de contrato no necesariamente refleja la composición del mercado laboral en general. Lo anterior principalmente porque si bien el Seguro de Cesantía, ha alcanzado un alto nivel de cobertura, aún faltan por ingresar un grupo de trabajadores con contrato indefinido que iniciaron su relación laboral antes de octubre de 2002.

Cotizantes por rama de actividad económica

(En % a diciembre 2013)

Rama	Participación
Agricultura, servicios agrícolas, caza, silvicultura y pesca	7,4
Comercio por mayor y menor, restaurantes, cafés y otros establecimientos que expenden comidas y bebidas	21,8
Construcción	12,6
Electricidad, gas y agua	0,5
Finanzas, seguros, bienes inmuebles y servicios técnicos, profesionales y otros	20,1
Industrias manufactureras	10,1
Minas, petróleo y canteras	1,7
Servicios estatales, sociales, personales e internacionales	15,4
Transporte, almacenamiento y comunicaciones	7,7
Actividades no especificadas y otras	2,6
Total general	100,0

Fuente: Superintendencia de Pensiones

En diciembre de 2013 los cotizantes del seguro de cesantía registraron una remuneración imponible promedio de \$ 635.771, lo que representa un aumento real de este valor de 4,5% respecto a igual mes del año anterior. La remuneración imponible varía según el sexo y tipo de contrato del trabajador. El cuadro siguiente muestra dichos valores y variaciones respecto al mes anterior e igual mes del año pasado. Cabe destacar que los grupos que experimentaron los mayores aumentos en doce meses fueron los mujeres con contrato indefinido (4,7%).

Remuneración imponible por tipo de contrato y género

Tipo de contrato y género	Diciembre 2013	Variación Anual	Variación mensual
		%	%
Total Cotizantes	635.771	4,5	6,3
Hombres Contrato Indefinido	812.662	3,9	7,1
Mujeres Contrato Indefinido	641.610	4,7	9,3
Total Contrato Indefinido	744.756	4,0	7,8
Hombres Contrato a Plazo	455.632	4,0	3,2
Mujeres Contrato a Plazo	327.678	2,8	3,7
Total Contrato a Plazo	411.255	3,9	2,9

En pesos de diciembre 2013

Fuente: Superintendencia de Pensiones.